



科密巡更棒使用说明书

首先安装好科密巡更系统，点击安装程序，按照指示全部都点击下一步进行安装。



科密巡更系统V1.1.msi  
Windows Installer 程序包  
3.39 MB



安装好后电脑桌面会出现这个图标，点击这个图标打开巡检系统：



巡更系统  
V1.1

## 1.基本设置

安装好巡更管理系统，打开  第一次使用不需要密码直接点确认进入系统。

(用USB线把巡更棒连接到电脑.打开软件：参数设置—连接巡更棒—同步时间—设置好提示。)

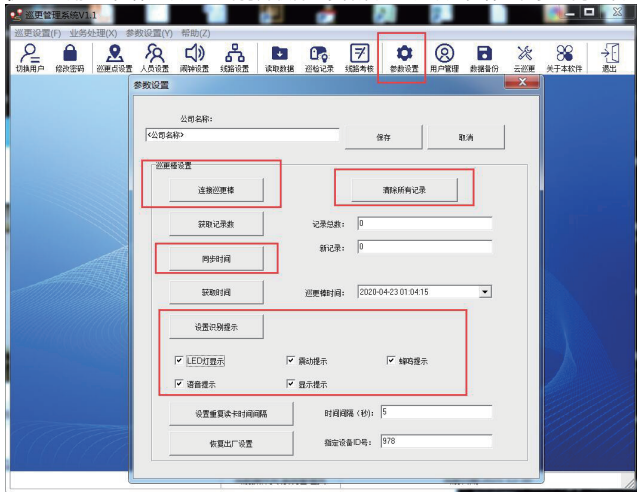

## 2.棒号设置

点击巡更设置→棒号设置→读取棒号，这样就吧巡更棒添加进系统了。

(点修改可以编辑巡更棒名称和编号)

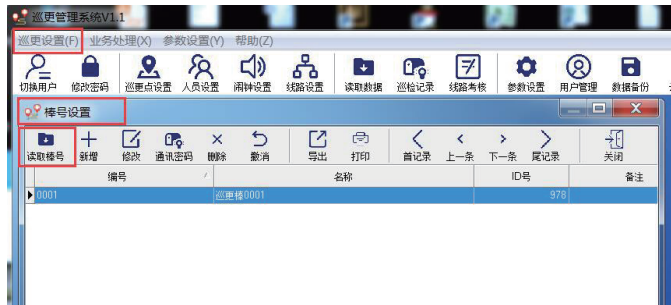

### 3.巡更点位设置

我们巡更点有几个，就拿出多少个黑色的巡更点，在点上面标记号码 1 2 3。。，再按顺序排列，【记得号码最好写在点位上面】拿巡更棒头部去感应巡更点，一定按顺序感应，先感应1号点成功后再感应2号点，依次往下感应全部感应完，不能跳号和不能同时感应人员扣。

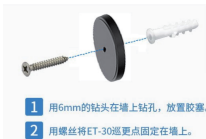

- 1 用6mm的钻头在墙上钻孔，放置胶塞。
- 2 用螺丝将ET-30巡更点固定在墙上。

(点位用螺丝或者3M双面胶固定在墙上)  
(注意不能靠近磁性金或属物体表面。)

点位采集完后，用USB数据线把巡更棒连接到电脑，**点击巡更点设置→点击采集点位**，你所感应的点位就会出现在巡更系统上，然后再点击**修改**给点位编辑名称。

巡更管理系统V1.1

巡更设置(F) 业务处理(O) 参数设置(Y) 帮助(Z)

切换用户 修改密码 巡更点设置 人员设置 闹钟设置 线路设置 读取数据 巡检记录 线路考核 参数设置 用户管理 数据备份 云巡更 关于本软件 退出

巡更点设置

采集点位 全部清除 修改 删除 取消 导出 打印 首记录 上一条 下一条 历史记录 关闭

编号	名称 (双击修改名称)	备注
▶ 41002A8BB7	巡更点0001	
41002BEA6B	巡更点0002	
4200BF2A1E	巡更点0003	
4200BF5137	巡更点0004	
4200BF82A4	巡更点0005	
4000118C26	巡更点0006	
41002A111D	巡更点0007	

7

本次采集记录数为:7 其中新点位:7

当前操作人员:系统管理员 当前日期:2021-12-30

## 4.人员扣设置

【一个人一个蓝色的卡,如果一个人一个巡更机就不需要添加人员卡】

我们多少人使用这个巡更棒,就拿出多少个蓝色的卡,在点上面标记号码 1 2 3。。。。。,再按顺序排列,记得号码最好写在卡面。

用巡更棒头部去感应卡,一定按顺序感应,先感应1号卡成功后再感应2号卡,依次往下全部感应完,不能跳号和不能同时感应巡检点位。

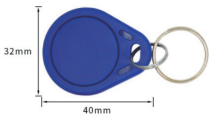

人员扣采集完后,用USB数据线把巡更棒连接到电脑,点击人员设置→采集人员,你所感应的人员扣就会出现在巡更系统上,然后再点击**修改**给人员扣编辑名称。

(把点位和人员扣设置好就可以使用了,如需设置路线和计划请继续看后面步骤)

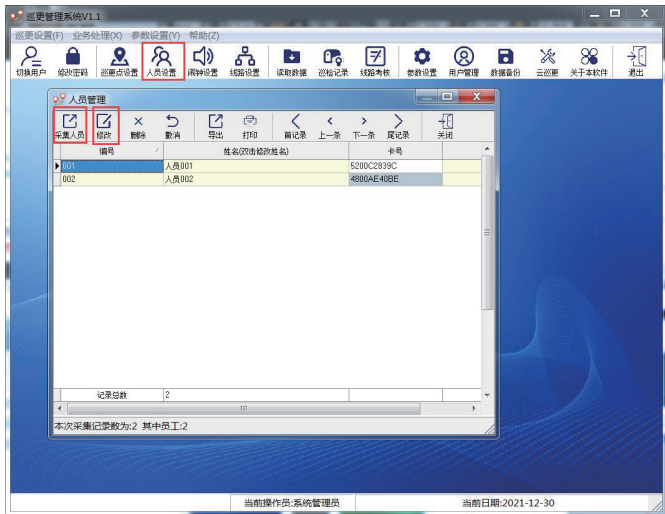

巡更管理系统V1.1

业务处理(X) 参数设置(Y) 帮助(Z)

切换用户 修改密码 巡更点设置 **人员设置** 闹钟设置 线路设置 读取数据 巡检记录 线路考核 参数设置 用户管理 数据备份 云巡更 关于本软件 退出

**采集人员** **修改** × 删除 撤消 导出 打印 前记录 上一条 下一条 后记录 关闭

编号	姓名(双击修改姓名)	卡号
001	人员001	5200C2839C
002	人员002	4800AE40BE

记录总数 2

本次采集记录数为:2 其中员工:2

当前操作员:系统管理员 当前日期:2021-12-30

## 5.路线设置

点击路线设置→新增→输入线路名称→保存即可。

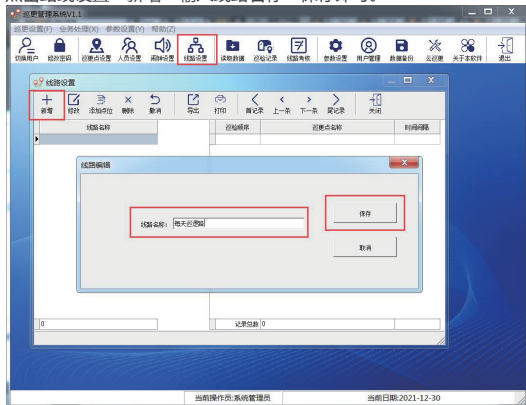

然后点击添加点位,点击选择把需要添加到路线的点位添加到这边方框里,关闭窗口即可。

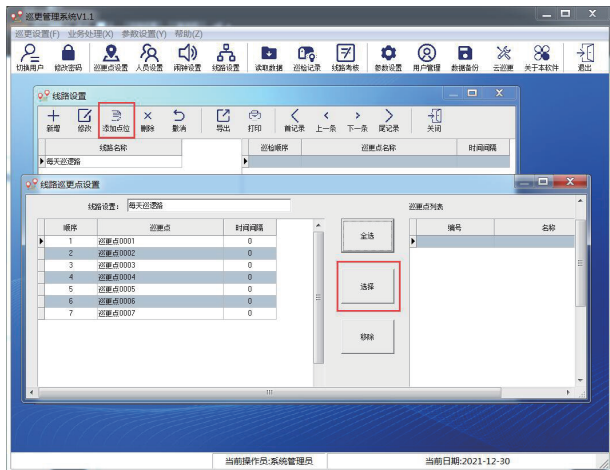

## 6.计划设置

巡更设置→计划设置→新增，按照自己需求输入巡检时间点击生成。

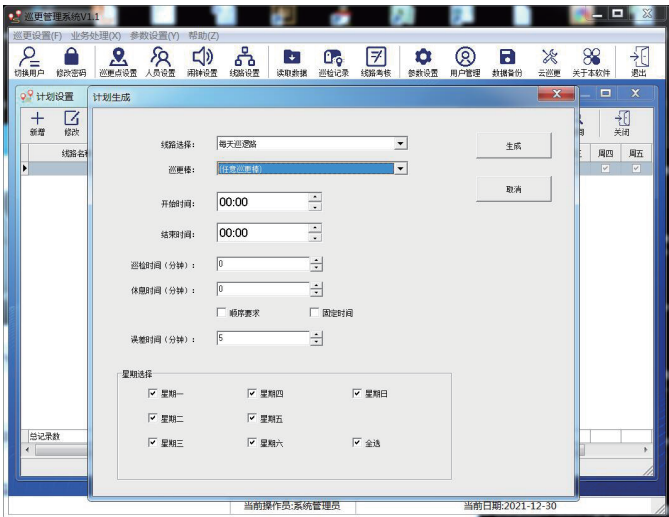

休息时间: 巡逻完线路后,停留休息的时间

固定时间: 是否严格按照线路中每个巡检点实际时间来巡检(不建议打开固定时间)

误差时间: 如打开了固定时间,则需要一个误差时间范围来确定到达巡检点的准时。

要求顺序: 线路中的巡检点是否要求按照设置中的顺序巡检

按照需求勾选好一周的巡逻天数

### 星期选择

- |   |   |   |
|---|---|---|
| <input checked="" type="checkbox"/> 星期一 | <input checked="" type="checkbox"/> 星期四 | <input checked="" type="checkbox"/> 星期日 |
| <input checked="" type="checkbox"/> 星期二 | <input checked="" type="checkbox"/> 星期五 |   |
| <input checked="" type="checkbox"/> 星期三 | <input checked="" type="checkbox"/> 星期六 | <input checked="" type="checkbox"/> 全选  |

## 7. 巡更数据

先点击读取数据→下载数据（要先这样把数据下载到系统才可以查看记录）

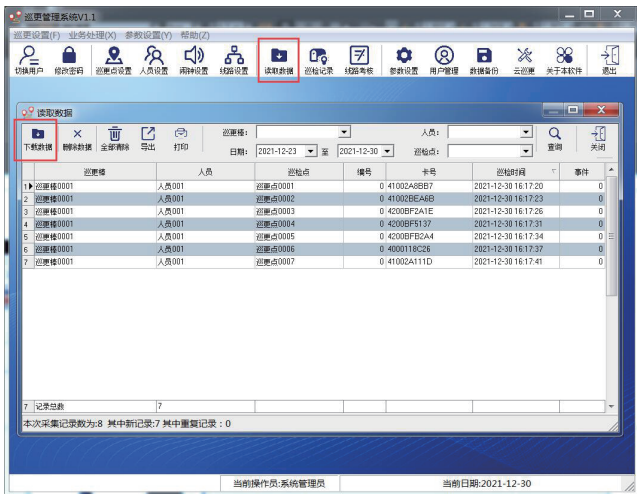

点击巡检记录筛选好要查看的记录日期点击查询。（也可以导出和打印巡检记录）

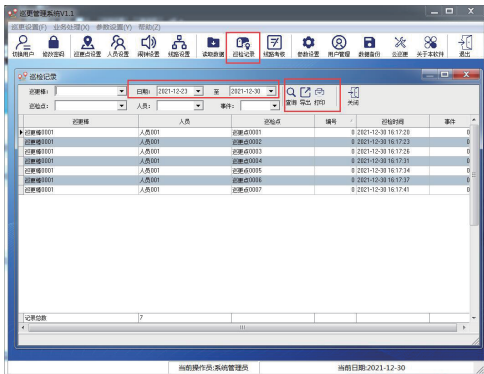



计划考核查询：先点业务处理→计划分析→筛选好要分析的日期范围点击分析

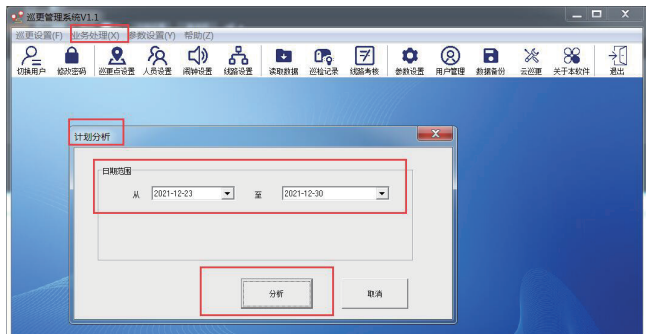

然后点击业务处理→计划考核→筛选好日期点击查询

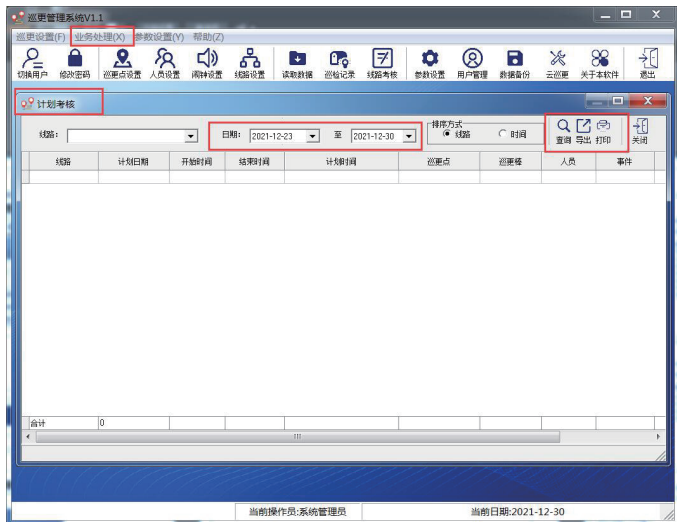

## 巡检记录打印浏览表：

巡检管理系统

巡更巡检管理系统

### 巡检记录

查询时间从： 2020-05-01 00:00

到： 2020-05-20 17:41

巡检器	巡检时间	人员	巡检点	事件
5D6F1B31	2020-05-01 00:04:21		未设置	
5D6F1B31	2020-05-01 00:05:35		未设置	
5D6F1B31	2020-05-01 00:07:08		未设置	
5D6F1B31	2020-05-01 00:07:47		未设置	
5D6F1B31	2020-05-01 00:08:16		未设置	
5D6F1B31	2020-05-01 00:10:28		未设置	
5D6F1B31	2020-05-01 00:11:17		未设置	

## 路线考核打印浏览表：

巡检管理系统

巡更巡检管理系统

### 线路考核统计

查询时间从： 2020-05-01 00:00

到： 2020-05-20 17:42

线路	开始时间	结束时间	应巡次数	准时	未到	顺序错	早到	晚到
花园小区线路	2020-05-13 09:47	2020-05-13 09:48	8	8	0	0	0	0
花园小区线路	2020-05-13 09:48	2020-05-13 09:49	8	0	8	0	0	0
花园小区线路	2020-05-20 09:47	2020-05-20 09:48	8	0	8	0	0	0
花园小区线路	2020-05-20 09:48	2020-05-20 09:49	8	0	8	0	0	0

## 计划考核打印浏览表：

巡检管理系统

巡更巡检管理系统

### 计划考核

查询时间从： 2020-05-01 00:00

到： 2020-05-20 17:43

计划时间	巡检点	巡检器	人员	事件	实际时间	状态
线路:花园小区线路						
计划日期:2020-05-13						
09:47-09:48	巡更点2	6326A9D8			2020-05-13 09:47:12	准时
09:47-09:48	巡更点3	6326A9D8			2020-05-13 09:47:11	准时
09:47-09:48	巡更点4	6326A9D8			2020-05-13 09:47:09	准时
09:47-09:48	巡更点5	6326A9D8			2020-05-13 09:47:08	准时
09:47-09:48	巡更点6	6326A9D8			2020-05-13 09:47:07	准时
09:47-09:48	巡更点7	6326A9D8			2020-05-13 09:47:06	准时
09:47-09:48	巡更点8	6326A9D8			2020-05-13 09:47:03	准时
09:47-09:48	巡更点1	6326A9D8			2020-05-13 09:47:13	准时
线路:花园小区线路						
计划日期:2020-05-13						
09:48-09:49	巡更点2	6326A9D8				未到
09:48-09:49	巡更点3	6326A9D8				未到
09:48-09:49	巡更点4	6326A9D8				未到
09:48-09:49	巡更点5	6326A9D8				未到
09:48-09:49	巡更点6	6326A9D8				未到
09:48-09:49	巡更点7	6326A9D8				未到
09:48-09:49	巡更点8	6326A9D8				未到
09:48-09:49	巡更点1	6326A9D8				未到

## 数据初始化：

点击参数设置→数据初始化→选择需要初始化的数据然后点击初始化。

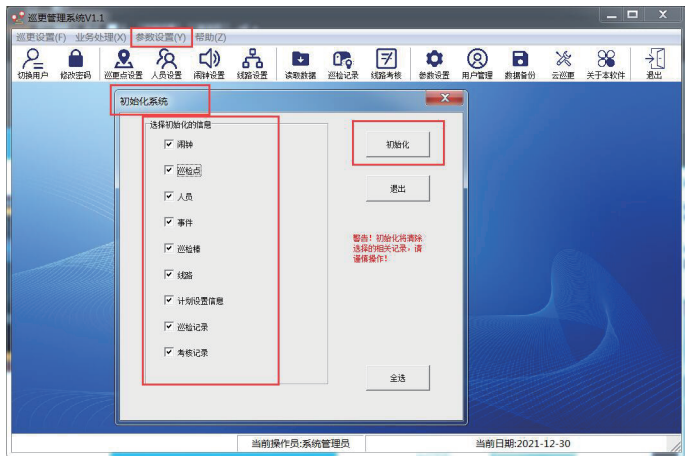

点击参数设置→修改密码→给巡更系统设置密码或者修改密码：

如需更换初始密码或者备份数据，可以点击

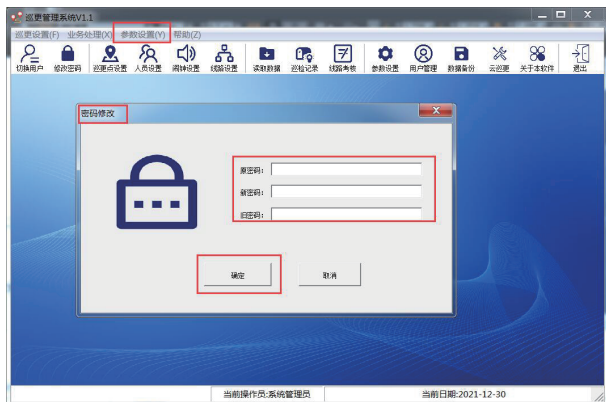

## 8.备份/还原数据库

如果需要换电脑或者备份数据，可以点击参数设置→数据备份→点击备份。

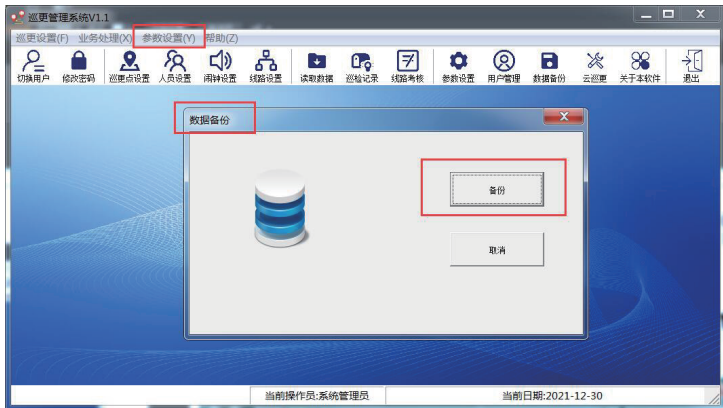

点击参数设置→数据恢复→点击恢复，选择你保存好的数据文件就可以恢复数据了。

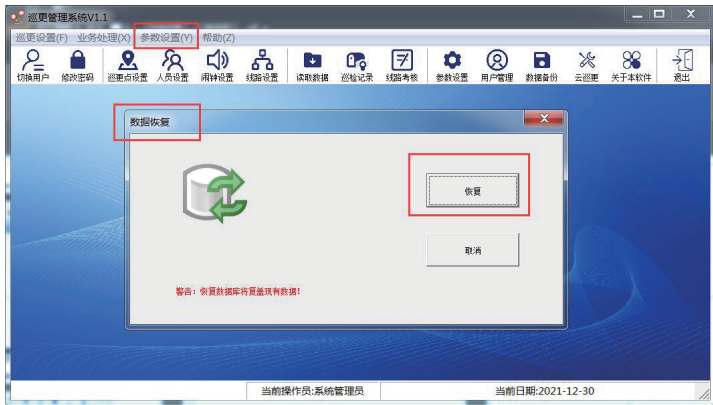

巡更棒数据存满屏幕会显示数据已满，只需要把巡更连接电脑打开软件单机删除数据就可以了。



广州博宸电子有限公司  
服务热线：400-9939288